



**2nd Kids Spanish Cup**

**XXXVIII Campeonato de España Infantil y Cadete de Invierno**

3 y 4 de febrero de 2024  
Piscina Municipal  
Sonia Reyes  
GUADALAJARA

#KidsSpanishCup24

RFESS #stop ahogados

# PROTOCOLO TÉCNICO Y DE SEGURIDAD



COLABORAN



Ayuntamiento  
de Guadalajara



SQUALI



Safely  
Safely

### 1. OBJETO DEL PROTOCOLO TÉCNICO Y DE SEGURIDAD

Con el objeto de asegurar y garantizar la seguridad y protección de las personas participantes, los bienes tanto públicos como privados, el medio ambiente y el patrimonio común, así como para prevenir todo tipo de situación de riesgo, inseguridad o emergencia que se pueda ocasionar durante la celebración de la **II Kids Spanish Cup y XXXVIII Campeonato de España Infantil y Cadete de Invierno** se ha elaborado, para su implantación, el presente Protocolo Técnico y de Seguridad.

El documento busca proporcionar un ambiente seguro y saludable para la práctica deportiva de la modalidad de salvamento y socorrismo e informar de los procedimientos de seguridad en caso de accidente.

Para su desarrollo se han tenido en cuenta las normativas vigentes en la organización de competiciones oficiales atendiendo a la especificidad de cada una de las pruebas y categorías de competición.

Desde el punto de vista técnico aporta toda la información concreta necesaria para un buen desarrollo de la competición deportiva, adaptando lo dispuesto en los reglamentos y normativas de la Real Federación Española de Salvamento y Socorrismo a las características y disposiciones de la instalación donde se desarrolla.

### 2. IDENTIFICACIÓN DE LA ACTIVIDAD

La II Kids Spanish Cup y XXXVIII Campeonato de España Individual Infantil y Cadete de Invierno se celebrará los días 3 y 4 de febrero en la Piscina Municipal Sonia Reyes – Calle Ricardo Velázquez Bosco, S/N, 19005, Guadalajara -.



## XXXVIII CAMPEONATO DE ESPAÑA INFANTIL Y CADETE DE INVIERNO

### 2.1. PROGRAMA

1ª jornada - 1ª sesión	2ª jornada - 3ª sesión
<b>Eliminatorias:</b> 200 m. natación con obstáculos cadete 100 m. natación con obstáculos infantil 50 m. remolque de maniquí cadete 100 m. remolque de maniquí con aletas infantil 100 m. remolque de maniquí con aletas cadete	<b>Eliminatorias:</b> 50 m. remolque de maniquí infantil 100 m. combinada de salvamento cadete 100 m. socorrista infantil 200 m. supersocorrista cadete
1ª jornada - 2ª sesión	2ª jornada - 4ª sesión
<b>Finales:</b> 200 m. natación con obstáculos cadete 100 m. natación con obstáculos infantil 50 m. remolque de maniquí cadete 100 m. remolque de maniquí con aletas infantil 100 m. remolque de maniquí con aletas cadete	<b>Finales:</b> 50 m. remolque de maniquí infantil 100 m. combinada de salvamento cadete 100 m. socorrista infantil 200 m. supersocorrista cadete

### 2.2. PARTICIPACIÓN

Según lo detallado en normativa para el presente Campeonato.

### 2.3. ENTRENAMIENTOS

El viernes 2 de febrero se dispondrá de la piscina para realizar entrenamientos oficiales en el horario de 19:00 a 22:00 horas, siendo obligatorio confirmar disponibilidad al correo electrónico [deporte@rfess.es](mailto:deporte@rfess.es), indicando en el mismo el nombre y apellidos de las personas que accederían a la instalación para realizar los calentamientos.

Los horarios se asignarán por orden de solicitud desde la publicación del presente documento.

### 2.4. CALENTAMIENTOS

En todo momento se debe cumplir el horario y espacios reservados para el calentamiento dispuesto para la organización.

Se establecen dos turnos de calentamiento para las sesiones matutinas de 45 minutos y un solo turno para las sesiones de tarde de 45 minutos.<sup>1 2</sup>

<sup>1</sup> El primer turno será para los deportistas cadetes y el segundo para los deportistas infantiles.

<sup>2</sup> Las calles 1 y 8 quedarán reservadas para realizar *esprines* y *salidas*, no pudiendo realizarse en el resto de las calles.



## XXXVIII CAMPEONATO DE ESPAÑA INFANTIL Y CADETE DE INVIERNO

### 2.5. HORARIOS:

#### SÁBADO, 3 DE FEBRERO

##### Sesión de mañana:

08:30 - Reunión técnica.

08:30 – 09:15 - Calentamiento infantil

09:15 – 10:00 - Calentamiento cadete

10:15 - Comienzo de la competición

##### Sesión de tarde:

16:00 horas – 16:45 - Calentamiento

17:00 horas, comienzo de la competición

Ceremonia de premiación a los y las socorristas vencedores, según lo establecido en normativa al finalizar la jornada.

#### DOMINGO, 4 DE FEBRERO

##### Sesión de mañana:

08:30 – 09:15 - Calentamiento infantil

09:15 – 10:00 - Calentamiento cadete

10:15 - Comienzo de la competición

##### Sesión de tarde:

15:00 horas – 15:45 - Calentamiento

16:00 - Comienzo de la competición

Ceremonia de premiación a los y las socorristas vencedores, según lo establecido en normativa al finalizar la jornada.

### 3. AFORO

La instalación deportiva tiene un **aforo de 300 personas**.

La estimación de personas asistentes al evento será de **400 personas**, considerando deportistas, personal técnico, delegadas y delegados, personal de organización, acompañantes y público en general.

### 4. PARTICIPANTES Y PERSONAL DE ORGANIZACIÓN

A la competición asistirán todos los y las deportistas inscritos junto a los responsables de los equipos, equipo arbitral, de montaje, de seguridad, personal sanitario y público.

El equipo arbitral, de montaje, de seguridad, personal sanitario y demás intervinientes en la competición tendrán que estar debidamente identificadas para poder acceder al área de competición.



### 4.1. ASIGNACIÓN DE ESPACIOS PARA LAS DELEGACIONES

En la instalación, los clubes, deportistas, delegados y delegadas y personal técnico se ubicarán en la grada de la piscina, compartiendo el espacio con acompañantes y público.

Los espacios acotados de competición serán exclusivos para los participantes, delegados y entrenadores y entrenadoras debidamente acreditados, permitiéndose permanecer en dichas áreas a los y las deportistas participantes en la serie y un delegado o delegado y entrenador o entrenadora por club.

### 5. CONDICIONES METEOROLÓGICAS PARA LA REALIZACIÓN DE LA COMPETICIÓN

Las pruebas de salvamento y socorrismo realizadas en la instalación quedarán afectadas a las situaciones de alerta decretadas por las autoridades de protección civil ante fenómenos meteorológicos adversos.

### 6. IMPLANTACIÓN DEL PROTOCOLO

La Real Federación Española de Salvamento y Socorrismo nombra responsable técnico y de organización para lo definido en el presente protocolo a D. José Miguel Rodríguez Ferrero ([direccion.seguridad@rfess.es](mailto:direccion.seguridad@rfess.es)), responsable de su aplicación en los términos expuestos.

**Cada club deberá nombrar a una persona responsable del equipo durante la competición, formalizando la ficha adjunta al final del presente documento, que deberá ser enviada antes de la finalización el periodo de inscripción en el evento al correo de [deporte@rfess.es](mailto:deporte@rfess.es) indicando en el cuerpo del mail el equipo al que representa y la persona que realiza el envío de la comunicación.**

#### 6.1. DIFUSIÓN

Este Protocolo se publicará con antelación suficiente en la página web de la Real Federación Española de Salvamento y Socorrismo ([www.rfess.es](http://www.rfess.es)), para su difusión a los clubes participantes, jurado, organización y colaboradores que participan en el desarrollo de la II Spanish Cup y XXXVIII Campeonato de España Infantil y Cadete de Invierno.

Mediante el presente Protocolo se comunica a los y las deportistas o, en su caso, a las personas que los y las representen, cómo actuar en caso de emergencia, general o particular, tanto en el procedimiento de notificación y colaboración como en el seguimiento de la situación de emergencia.

### 6.2. SISTEMA DE COMUNICACIONES A LAS PERSONAS ASISTENTES

En caso de producirse algún incidente de carácter extraordinario se determinará la posibilidad de difusión por el sistema de megafonía del evento de aquellos mensajes dirigidos a las personas participantes, personal de organización y seguridad con el fin de permitir la resolución de la situación de emergencia en curso, de la forma más coordinada y segura.

**Se creará un grupo de difusión para que durante la competición todos los clubs y federaciones estén en comunicación directa con el jefe de Competición. El número de teléfono habilitado para tal fin es el [680 26 12 80](tel:680261280).**

### 6.3. ACTUACIÓN ANTE LAS SITUACIONES DE PREVENCIÓN, INSEGURIDAD Y EMERGENCIA

Ante las situaciones de prevención, posible riesgo y emergencias que puedan darse en la celebración del evento deberá disponerse de una estructura y un personal que actuará aplicando las medidas de prevención y actuación ante emergencias generales y particulares que puedan acontecer en las diferentes áreas de competición, así como para cumplir las medidas que a continuación se detallan:

#### 6.3.1. EMERGENCIA GENERAL EN LA INSTALACIÓN:

Se tendrá en cuenta lo indicado en este Protocolo, así como las indicaciones que sean transmitidas desde los y las responsables de seguridad de la instalación y los y las responsables del Plan de Emergencias del Ayuntamiento de Guadalajara (adjuntos "*Planos de Evacuación de la instalación*").

De igual forma deberán acogerse a las indicaciones del Protocolo para las situaciones de emergencia relacionadas con la competición y sobre las medidas de prevención que sean publicadas y afecten al evento.

#### 6.3.2. ACCIDENTE EN EL TRANCURSO DE LAS PRUEBAS:

En el caso de un incidente de escasa gravedad se asistirá por el personal sanitario fuera de la zona de competición. Si fuera necesario la asistencia intensiva o traslado a un centro de asistencia el responsable del equipo facilitará los datos del seguro de accidentes y el centro sanitario de traslado al personal sanitario encargado del traslado.

## 7. NORMATIVA APLICADA

- [Ley 39/2022, de 30 de diciembre, del Deporte](#)
- [Estatutos, reglamentos y normativas generales publicados por la Real Federación Española de Salvamento y Socorrismo aplicables al presente campeonato](#)
- [Normativa de competición de la temporada 2023-2024](#)
- [Reglamento de competición](#)

# PLANO DE UD. ESTA AQUI-PLANTA PRIMERA

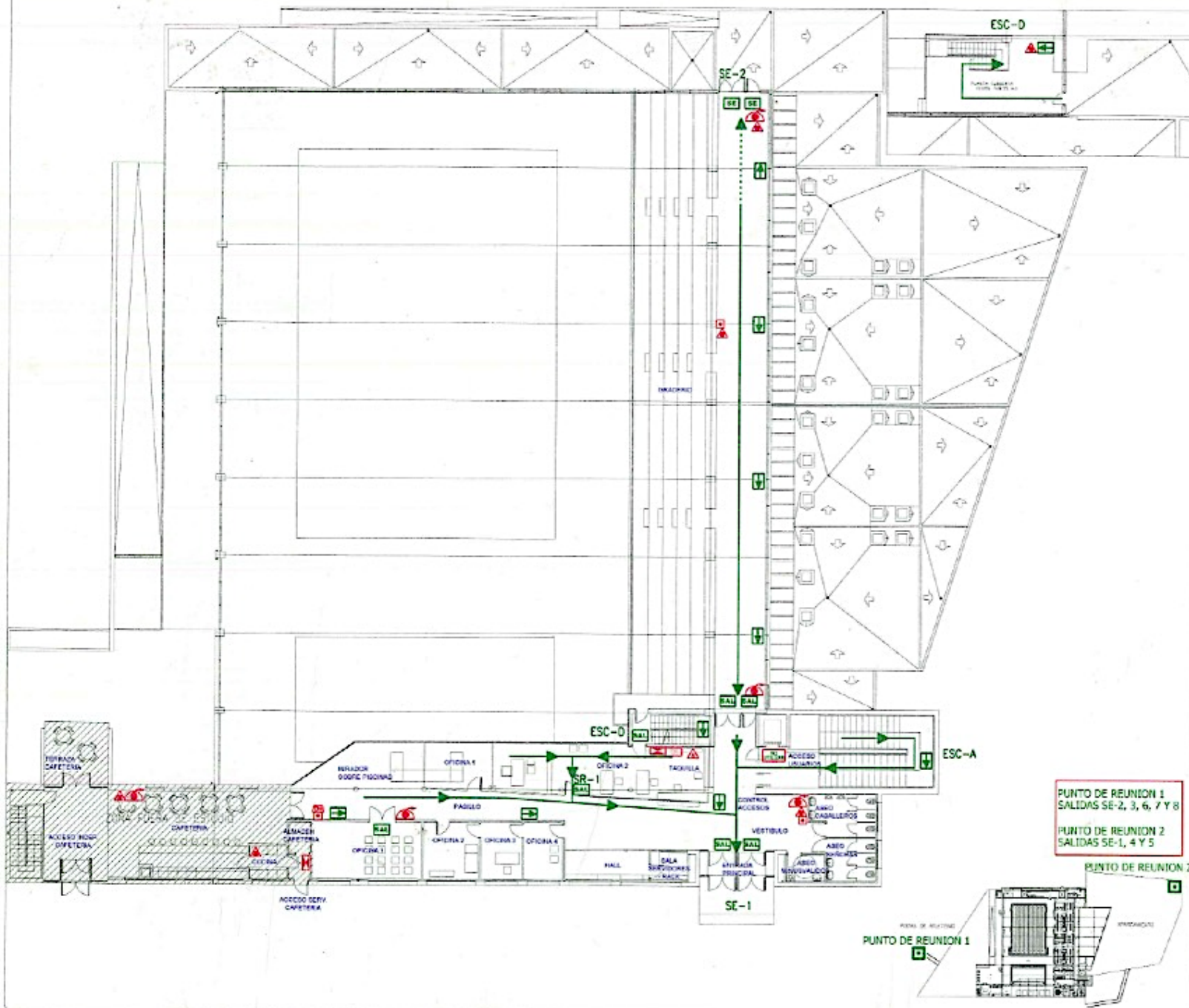

## INCENDIO

### INTERVENCIÓN

-MANTENGA LA CALMA, NO CORRA, DE LA ALARMA A SU SUPERIOR INMEDIATO Y EN SU AUSENCIA AL CONSERGE DE RECEPCION.

-ATAQUE EL FUEGO CON LOS EXTINTORES MAS PROXIMOS.

### PREVENCIÓN

-MANTENGA LIBRES LAS VIAS DE EVACUACION. PASILLOS PUERTAS,...

-MANTENGA ACCESIBLES LOS EXTINTORES, BOCAS DE INCENDIO, COLUMNA SECA,...

-NO FUME EN ZONAS DONDE ESTE PROHIBIDO HACERLO.

## EVACUACION

- SI HAY HUMO, PERMANEZCA AGACHADO, EL AIRE FRESCO ESTA CERCA DEL SUELO.

- CUANDO RECIBA LA ORDEN, COMIENCIE LA EVACUACION.

- SIGA LAS INSTRUCCIONES DE EVACUACION, NO CORRA.

- UNA VEZ EN EL EXTERIOR NO VUELVA A ENTRAR HASTA QUE SE LE INDIQUE.

## LEYENDA

- USTED SE ENCUENTRA AQUI
- PUNTO DE REUNION
- SEÑAL DE SALIDA
- SEÑAL DE SALIDA DE EMERGENCIA
- SEÑAL DE EVACUACION
- RECORRIDO DE EVACUACION
- RECORRIDO DE EVACUACION ALTERNATIVO
- SALIDA DE RECINTO
- SALIDA DE PLANTA
- SALIDA DE EDIFICIO
- SEÑAL NO UTILIZARI EN CASO DE INCENDIO
- BOCA DE INCENDIO EQUIPADA (BIE) Ø25 mm. Radio de Acción 25m (20m manguera + 5m charro)
- EXTINTOR DE CO2
- EXTINTOR DE POLVO POLIVALENTE ABC
- CENTRAL DE INCENDIOS
- CUADRO ELECTRICO
- PULSADOR MANUAL DE ALARMA

PUNTO DE REUNION 1  
SALIDAS SE-2, 3, 6, 7 Y 8

PUNTO DE REUNION 2  
SALIDAS SE-1, 4 Y 5

PUNTO DE REUNION 2

PUNTO DE REUNION 1

www.jomarseguridad.com

# Jomar

SEGURIDAD S.L.

C/ Francisco Medina y Méndez Nº 27-A, Nave 47  
19.171 - P. I. Calanillas del Campo (Cuadalupe)  
Tf: 949 21 35 73 - Fax: 949 21 10 94

Miembro Asociado:



# PLANO DE UD. ESTA AQUI-PLANTA BAJA

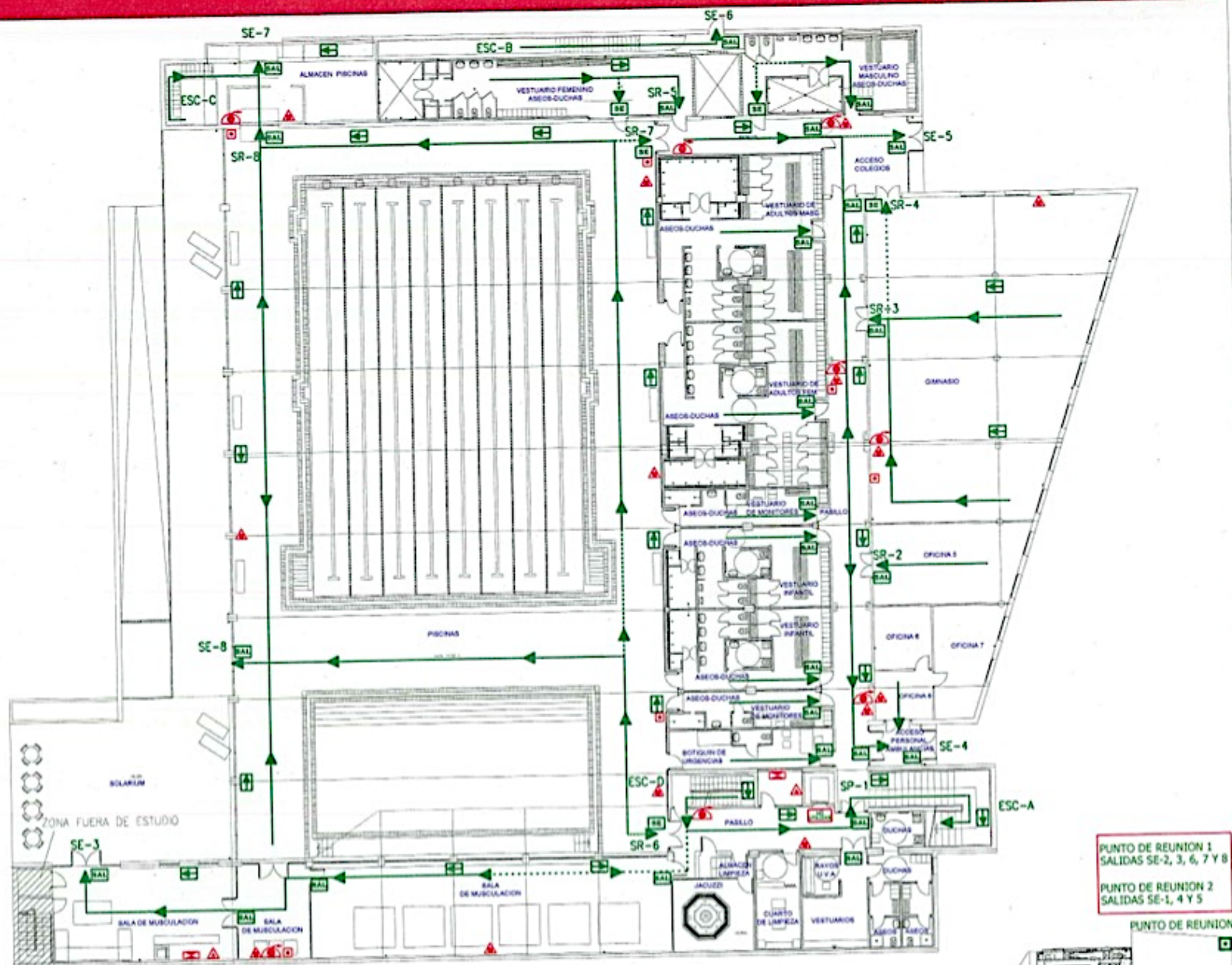

PUNTO DE REUNION 1  
SALIDAS SE-2, 3, 6, 7 Y 8

PUNTO DE REUNION 2  
SALIDAS SE-1, 4 Y 5

PUNTO DE REUNION 3

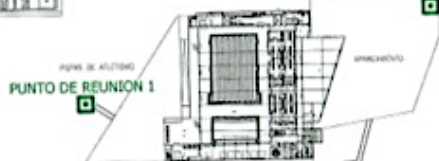

## INCENDIO

### INTERVENCION

- MANTENGA LA CALMA, NO CORRA, DE LA ALARMA A SU SUPERIOR INMEDIATO Y EN SU AUSENCIA AL CONSERGE DE RECEPCION.
- ATAQUE EL FUEGO CON LOS EXTINTORES MAS PROXIMOS.

### PREVENCION

- MANTENGA LIBRES LAS VIAS DE EVACUACION: PASILLOS PUERTAS,...
- MANTENGA ACCESIBLES LOS EXTINTORES, BOCAS DE INCENDIO, COLUMNA SECA,...
- NO FUME EN ZONAS DONDE ESTE PROHIBIDO HACERLO.

## EVACUACION

- SI HAY HUMO, PERMANEZCA AGACHADO, EL AIRE FRESCO ESTA CERCA DEL SUELO.
- CUANDO RECIBA LA ORDEN, COMIENCE LA EVACUACION.
- SIGA LAS INSTRUCCIONES DE EVACUACION, NO CORRA.
- UNA VEZ EN EL EXTERIOR NO VUELVA A ENTRAR HASTA QUE SE LE INDIQUE.

## LEYENDA

- USTED SE ENCUENTRA AQUI
- PUNTO DE REUNION
- SEÑAL DE SALIDA
- SEÑAL DE SALIDA DE EMERGENCIA
- SEÑAL DE EVACUACION
- RECORRIDO DE EVACUACION
- RECORRIDO DE EVACUACION ALTERNATIVO
- SALIDA DE RECINTO
- SALIDA DE PLANTA
- SALIDA DE EDIFICIO
- SEÑAL NO UTILIZAR EN CASO DE INCENDIO
- BOCA DE INCENDIO EQUIPADA (BIE) Ø25 mm. Radio de Acción 25m (20m manguera + 5m chorro)
- EXTINTOR DE CO2
- EXTINTOR DE POLVO POLIVALENTE ABC
- CENTRAL DE INCENDIOS
- CUADRO ELECTRICO
- PULSADOR MANUAL DE ALARMA

www.jomarseguridad.com



C/ Francisco Medina y Mendoza Nº 17-A, Nave 47  
19.171 - P. 1. Cabanillas del Campo (Guadalajara)  
Tel.: 949 21 35 73 - Fax: 949 21 10 94

Miembro Asociado:





# PLANO DE UD. ESTA AQUI-SOTANO

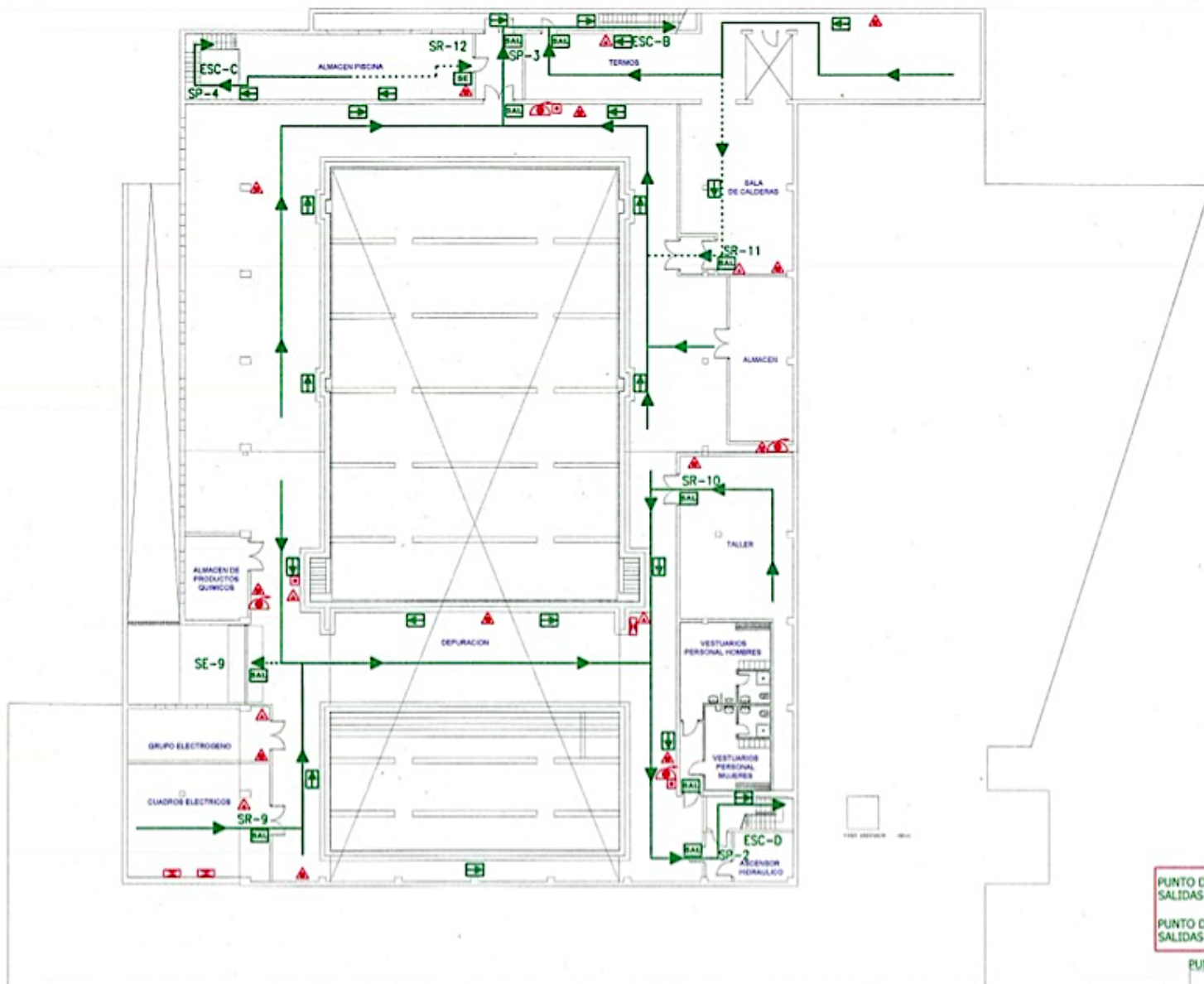

PUNTO DE REUNION 1  
SALIDAS SE-2, 3, 6, 7 Y 8

PUNTO DE REUNION 2  
SALIDAS SE-1, 4 Y 5

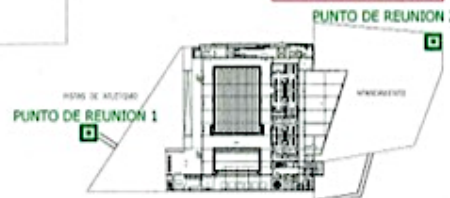

## INCENDIO

### INTERVENCION

- MANTENGA LA CALMA, NO CORRA, DE LA ALARMA A SU SUPERIOR INMEDIATO Y EN SU AUSENCIA AL CONSERGE DE RECEPCION.
- ATAQUE EL FUEGO CON LOS EXTINTORES MAS PROXIMOS.

### PREVENCION

- MANTENGA LIBRES LAS VIAS DE EVACUACION: PASILLOS PUERTAS,...
- MANTENGA ACCESIBLES LOS EXTINTORES, BOCAS DE INCENDIO, COLUMNA SECA,...
- NO FUME EN ZONAS DONDE ESTE PROHIBIDO HACERLO.

### EVACUACION

- SI HAY HUMO, PERMANEZCA AGACHADO, EL AIRE FRESCO ESTA CERCA DEL SUELO.
- CUANDO RECIBA LA ORDEN, COMIENCIE LA EVACUACION.
- SIGA LAS INSTRUCCIONES DE EVACUACION, NO CORRA.
- UNA VEZ EN EL EXTERIOR NO VUELVA A ENTRAR HASTA QUE SE LE INDIQUE.

### LEYENDA

- USTED SE ENCUENTRA AQUI
- PUNTO DE REUNION
- ➡ SEÑAL DE SALIDA
- ➡ SEÑAL DE SALIDA DE EMERGENCIA
- ➡ SEÑAL DE EVACUACION
- ➡➡ RECORRIDO DE EVACUACION
- ➡➡ RECORRIDO DE EVACUACION ALTERNATIVO
- SR SALIDA DE RECINTO
- SP SALIDA DE PLANTA
- SE SALIDA DE EDIFICIO
- 🚒 SEÑAL NO UTILIZARI EN CASO DE INCENDIO
- 🔥 BOCA DE INCENDIO EQUIPADA (BIE) Ø25 mm. Radio de Acción 25m (20m manguera + 5m chorro)
- 🧯 EXTINTOR DE CO2
- 🧯 EXTINTOR DE POLVO POLIVALENTE ABC
- 📡 CENTRAL DE INCENDIOS
- ⚡ CUADRO ELECTRICO
- 🔊 PULSADOR MANUAL DE ALARMA

www.jomarseguridad.com

# Jomar

## SEGURIDAD S.L.

C/ Francisco Medina y Mendoza Nº 17-A, Nave 4º  
19.171 - P. 1. Cabanillas del Campo (Ciudad Real)  
Tel.: 949 21 35 73 - Fax: 949 21 10 94

Miembro Asociado:

